Site : www.valflaunes.fr

Application Intramuros

facebook

VALFLAUNÈS

_____ du Pic à l'Hortus _____

La Gazette - FÉVRIER 2026

Notre belle bibliothèque s'ouvre à vous

LE TRANSPORT À LA DEMANDE ARRIVE SUR LE TERRITOIRE DU GRAND PIC SAINT-LOUP

Hérault Transport liO :

La ligne 615 évolue pour mieux vous relier au tramway

MUNICIPALES 2026

—

INFORMATIONS

INFORMATIONS AUX AÎNÉS

Mot du maire

Chères Valflaunésiennes
et chers Valflaunésiens,

Le dimanche 11 janvier, vous avez été nombreux à participer à la dernière cérémonie des vœux de ce mandat, et je vous en remercie.

Il s'agissait également de la dernière cérémonie que je présidais en tant que maire de Valflaunès, car je mettrai un terme à mes fonctions à la fin de ce mandat.

Les prochaines élections municipales, un événement déterminant pour la vie de notre commune, se dérouleront les 15 et 22 mars prochains.
À partir de cette année, une nouvelle réforme modifie en profondeur le mode de scrutin pour les communes de moins de 1 000 habitants, dont Valflaunès fait partie. Vous trouverez les grandes lignes de cette réforme en détail dans cette gazette.

En attendant cette échéance, l'équipe municipale reste pleinement engagée dans ses missions et poursuivra son travail avec la même détermination jusqu'à la fin du mandat.

Les élections municipales approchant, la loi électorale nous invite à faire preuve de vigilance quant à la communication de l'action municipale dans les mois qui précèdent. Vous ne trouverez donc dans cette édition que des informations municipales et les réalisations en cours ou engagées.

Bonne lecture,

Gérard Fabre

Sommaire

VIE MUNICIPALE

Mot du Maire p. 2
Bibliothèque p. 3
Réhabilitation de l'ancienne bibliothèque en logement p. 3
Informations aux aînés p. 3
Activité opérationnelle du SDIS 34 / Téléalarme p. 4
Point sur la pluviométrie p. 5
Eau potable et assainissement : Programme de travaux pluriannuel de la CCGPSL p. 6

INFORMATIONS

Troupeaux de moutons en pâture p. 7
Évolution ligne 615 p. 7
Transport à la demande p. 8
Élections municipales 2026 - Nouvelles règles p. 9
Kowaa : don d'objets p. 10
Crèche Les Asphodèles p. 10

VIE LOCALE

Informations et événements de vos associations p. 11-12
Agenda p. 12

Accueil mairie
04.67.55.22.13
mairie@valflaunes.fr
www.valflaunes.fr

Enfance
École Primaire E. Teissier
04.67.55.35.56
Garderie/Cantine (A.L.P)
06.64.39.90.69
Crèche (gérée par la CCGPSL)
04.67.56.63.51

Bibliothèque 04.67.66.07.92

Urgences

SAMU	15
Police Secours	17
Pompiers	18
Général	112

Défibrillateur (place G. Calmels)

BIBLIOTHÈQUE

La bibliothèque municipale est installée dans l'ancienne cantine scolaire depuis quelques mois déjà. Les locaux ont été rénovés et du nouveau mobilier a été installé pour équiper la bibliothèque. Ce lieu est très convivial, agréable et accueillant.

Les bénévoles se feront un plaisir de vous accueillir pour vous faire découvrir les lieux, ainsi que tous les ouvrages pour petits et grands, avec un grand nombre de nouveautés littéraires.

Horaires d'ouverture :

- **tous les mercredis de 14 h à 17 h 30**
- **les 2e et 4e samedis du mois de 10 h à 12 h**

RÉHABILITATION DE L'ANCIENNE BIBLIOTHÈQUE EN LOGEMENT

À ce jour, nous n'avons pas encore reçu de notification concernant notre demande de subvention auprès du CD34 (conseil départemental). Nous avons toutefois obtenu une dotation de l'État dans le cadre du **Fonds vert**, d'un montant de **59 500 €**. La **participation de la CCGPSL** s'élève à **55 000 €**, grâce à un fonds de concours de 45 000 € et à une dotation supplémentaire de 10 000 € pour la création d'un logement. Au total, cela représente aujourd'hui **60 % de subventions**. Les travaux sont estimés à 190 000 €.

Nous travaillons avec Hérault Énergies pour optimiser la qualité des travaux, notamment en ce qui concerne l'isolation. Notre objectif est d'être le plus vertueux possible afin d'être éligible à une aide financière d'Hérault Énergies.

INFORMATIONS AUX AÎNÉS

- Chaque année, le SIVOM du Patrimoine de l'Orthus, dont Valflaunès fait partie, organise une **manifestation conviviale à destination des personnes de plus de 70 ans**. La 22e édition est d'ores et déjà prévue le samedi 21 février à la salle polyvalente de Claret, où un repas sera servi, suivi d'un spectacle. Les personnes de plus de 70 ans non inscrites sur la liste électorale (et donc non recensées dans le fichier) peuvent se manifester en mairie pour s'inscrire en vue de la prochaine édition !

- De même, dans le cadre de la distribution des **colis de Noël aux personnes de plus de 75 ans**, n'hésitez pas à nous signaler votre domicile sur la commune pour la prochaine distribution, en fin d'année.

ACTIVITÉ OPÉRATIONNELLE DU SDIS 34 SUR LA COMMUNE DE VALFLAUNÈS POUR L'ANNÉE 2025

Vous trouverez ci-dessous un graphique présentant le bilan des interventions réalisées en 2025 par le centre d'incendie et de secours de Saint-Mathieu-de-Tréviers sur la commune de Valflaunès. Au total, 64 interventions de tous types ont été réalisées.

L'année 2025 a été marquée par une activité opérationnelle particulièrement soutenue. À titre indicatif, la caserne de Saint-Mathieu-de-Tréviers a réalisé 1 017 interventions de tous types (secours à la personne, incendies, accidents, interventions diverses) en 2025, ce qui témoigne de l'intensité de l'activité et de l'engagement permanent des sapeurs-pompiers volontaires au service de la population.

Nous ne pouvons que remercier et saluer le travail accompli par tous les sapeurs-pompiers, ainsi que leur dévouement et leur générosité au service de la protection des biens et des personnes.

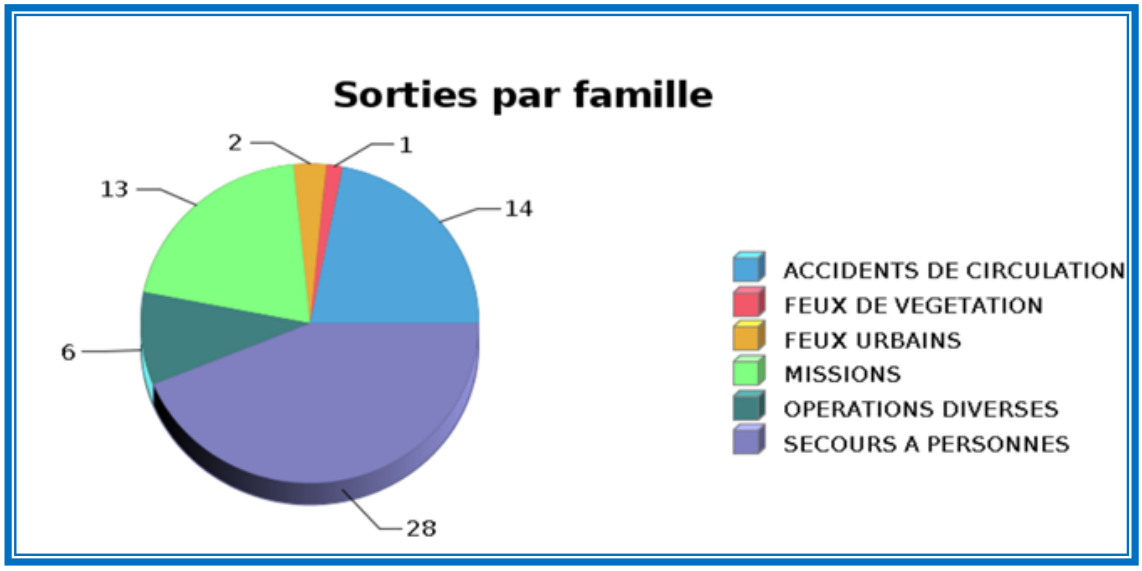

LA TÉLÉALARME (OU TÉLÉASSISTANCE), UN SERVICE DE LA CCGPSL

On constate ci-dessus que 28 interventions, soit 40% des interventions des sapeurs-pompiers, concernent des secours à la personne :

- pour relever des personnes suite à des chutes à domicile ;
- pour répondre à des déclenchements de téléalarme ;
- pour porter secours à des personnes blessées suite à des accidents domestiques ou ayant subi des malaises.

La téléalarme est une solution qui permet aux personnes seules ou âgées de préserver leur autonomie, d'éviter les complications et les séquelles d'accidents domestiques ou de chutes, et de continuer à vivre chez elles tout en rompant l'isolement.

Pour les proches, la télésurveillance est rassurante, car elle permet de suivre en permanence la personne équipée.

La CCGPSL prend en charge les coûts d'installation et, selon les revenus de la personne ou du couple bénéficiaire, une partie ou la totalité des frais d'abonnement.

Pour tout renseignement : https://grandpicsaintloup.fr/vivre-ici/action-sociale/telealarme/

UN POINT SUR LA PLUVIOMÉTRIE À VALFLAUNÈS EN 2025 ET DANS LE PASSÉ

La fin de l'année a été marquée par un épisode cévenol très important, avec de forts cumuls de précipitations, ce qui fait de 2025 l'une des trois années les plus pluvieuses de ces 20 dernières. Voici quelques données sous forme de graphiques relatant l'historique des précipitations sur notre commune.

Ces relevés ont été effectués et fournis par René Jeanjean.

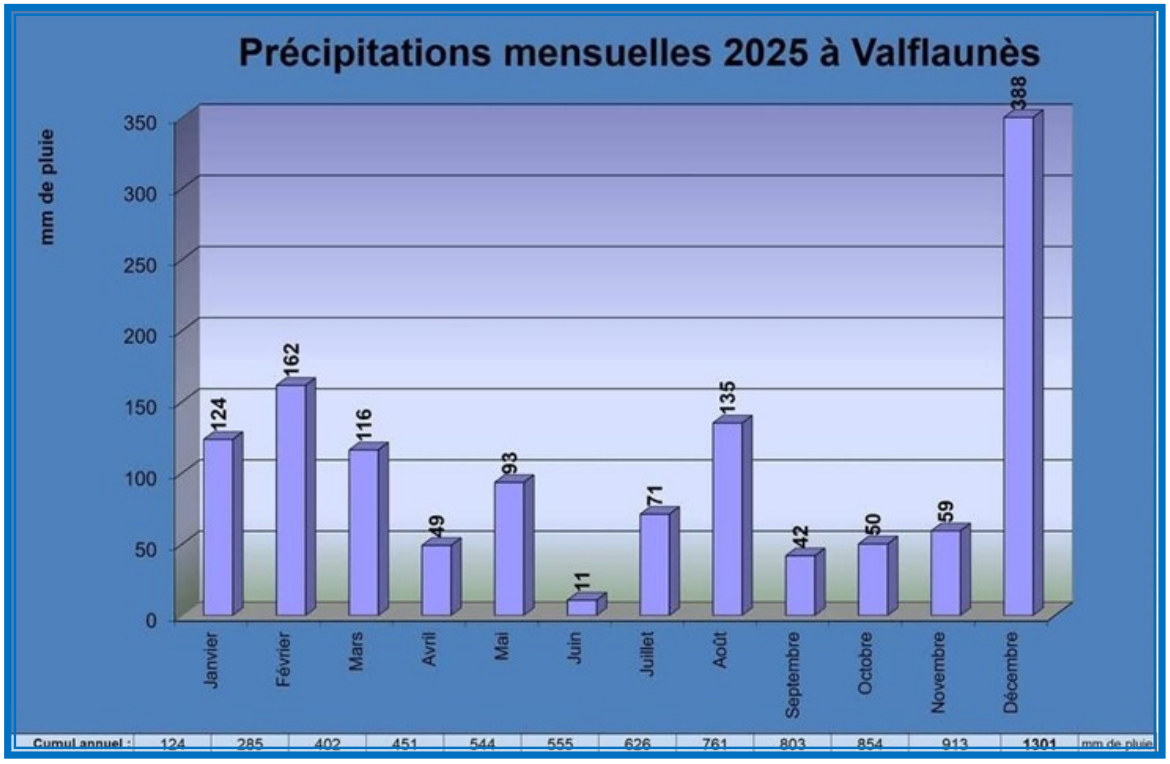

Relevés pluviométriques		
Année	Millimètres	écart sur moyenne
2006	700	-148
2007	506	-342
2008	1113	265
2009	780	-68
2010	1007	159
2011	933	85
2012	634	-214
2013	816	-32
2014	1107	259
2015	708	-140
2016	809	-39
2017	616	-232
2018	1330	482
2019	719	-129
2020	799	-49
2021	769	-79
2022	707,1	-141
2023	609,7	-238
2024	998	150
2025	1301	453
Moyenne	848	
Total depuis 2006	16962	
Maxi annuel	1330	
Mini annuel	506	

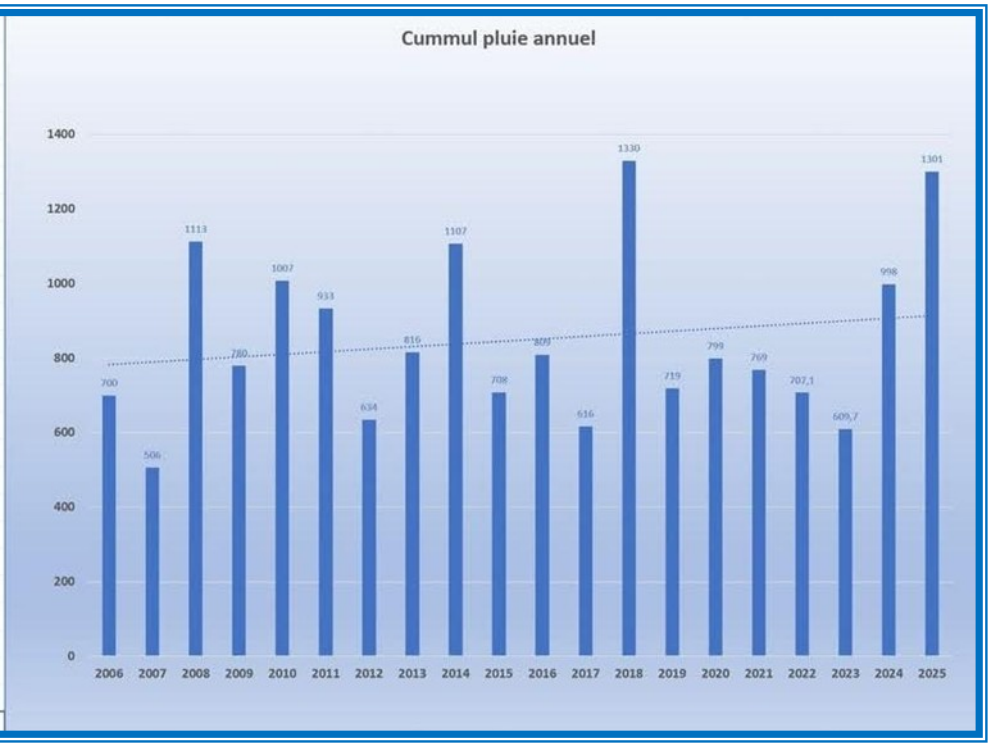

EAU POTABLE ET ASSAINISSEMENT : Un programme pluriannuel d'investissement établi par la CCGPSL

La Communauté de communes du Grand Pic Saint-Loup a validé son programme pluriannuel d'investissement (PPI) **2025-2035 pour l'Eau et l'Assainissement** le 13 mai 2025 par délibération du Conseil Communautaire pour un montant estimé à 142 352 000 €.

EN EAU POTABLE, ces investissements vont permettre de répondre à 4 objectifs principaux :

1- La mise à niveau réglementaire des captages par la régularisation des arrêtés de DUP et du foncier ;

2- Le maintien du bon état structurel des infrastructures (forages, réservoirs, pompages) par la réhabilitation notamment de 4 captages et 27 réservoirs ;

3- L'adéquation de la capacité des infrastructures avec les besoins, notamment le renforcement de deux réservoirs, de deux stations de reprise et de 5 tronçons de réseau (3,5 km) ;

4- La préservation de la ressource en eau, avec un objectif de rendement de 85 % sur chacune des unités de distribution par le renouvellement de 98 km de réseau AEP, soit 1,7 % de renouvellement par an.

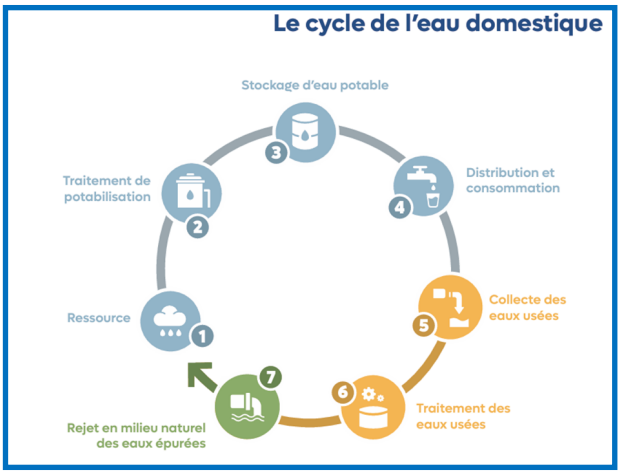

EN ASSAINISSEMENT, ils permettront pour les réseaux :

1- L'amélioration de la connaissance des réseaux ;

2- L'amélioration de la gestion patrimoniale ;

3- La suppression des eaux claires parasites, avec notamment le renouvellement de 40 km de réseau, soit un taux de renouvellement de 1,03 % par an, ainsi que la mise en conformité de l'ensemble des stations d'épuration de la collectivité avec la réhabilitation totale de 11 stations et des travaux de mise à niveau de 10 stations sur 42 stations au total.

Programme prévisionnel des travaux prévus sur la commune de Valflaunès :

Réseaux eau potable - Programme prévu en 2027 :

- Chemin du Barou - 620 ml
- Route de la Chapelle d'Aleyrac jusqu'à la Roque - 780 ml
- Alimentation Valcyre - 390 ml
- RD1E8 - RD1 Route de Saint-Martin-de Londres - 3 070 ml

Réseaux assainissement - Programme prévu en 2027 :

- Rue de l'Ancien Lavoir (Bourg) - 257 ml

Ouvrages assainissement - Programme prévu en 2033 :

- Stations Lancyre/Valcyre - Réhabilitation complète

Ce programme de travaux est susceptible d'évoluer en fonction des investigations complémentaires réalisées.

TROUPEAUX DE MOUTONS EN PÂTURE :

Quelques conseils de comportements à adopter

Dans nos campagnes, on voit souvent des troupeaux de moutons en pâture, accompagnés d'un berger et de chiens qui surveillent le troupeau. Voici quelques conseils de comportements à adopter si vous en croisez un lors de vos balades. Tout cela, bien sûr, pour garantir une bonne entente entre promeneurs et bergers.

Depuis le lundi 22 décembre 2025, vos lignes ont évolué pour mieux vous relier !

Ligne 615 - Montpellier > Quissac

La ligne 615 s'est connectée à la nouvelle ligne 5 du tramway de Montpellier.

Les nouveaux horaires de la ligne sont disponibles en mairie et sur le site herault-transport.fr

Hérault Transport
148 Avenue du Professeur Viala
Parc Euromédecine II
CS 34303
34193 Montpellier cedex 5
Tél. : 04 34 88 89 99

LE TRANSPORT À LA DEMANDE ARRIVE SUR LE TERRITOIRE DU GRAND PIC SAINT-LOUP

À partir du **18 février 2026**, le service de **transport à la demande (TAD)** est mis en place sur le territoire du Grand Pic Saint-Loup. Les **réservations ouvrent dès le 16 février**.

Ce service permet, selon les communes, de rejoindre les bourgs-centres de **Saint-Mathieu-de-Tréviers**, **Saint-Gély-du-Fesc** ou **Saint-Martin-de-Londres**, à raison de **deux allers-retours par semaine**.

L'objectif : Proposer une solution de transport pour les personnes qui ne conduisent pas ou qui ne peuvent plus conduire, mais aussi pour ceux qui souhaitent utiliser les transports en commun plutôt que leur voiture.

Qu'est-ce que le transport à la demande (TAD) ?

Le transport à la demande est une solution de mobilité adaptée aux **zones rurales ou périurbaines**, où les transports réguliers sont peu fréquents ou inexistants. Il permet aux usagers de se déplacer, sur réservation, pour répondre à des besoins ponctuels. **La Communauté de communes du Grand Pic Saint-Loup (CCGPSL)** a sollicité une **délégation de compétence auprès de la Région Occitanie** afin d'organiser ce service sur son territoire. Le TAD vient **compléter l'offre existante des lignes régulières liO Hérault Transport**.

Le service sur le territoire du Grand Pic Saint-Loup :

Selon votre commune de résidence, le transport à la demande propose des trajets vers les bourgs-centres de :

- **Saint-Mathieu-de-Tréviers**
- **Saint-Gély-du-Fesc**
- **Saint-Martin-de-Londres**

Jours de circulation : mercredis et samedis

Fréquence : 2 allers-retours par semaine.

Le TAD a pour vocation de proposer **le trajet le plus rapide possible** entre votre commune et l'un de ces bourgs-centres, afin de faciliter l'accès aux **services, commerces et équipements**. **Le samedi**, une correspondance est prévue vers **Saint-Mathieu-de-Tréviers** (depuis Saint-Gély-du-Fesc et Saint-Martin-de-Londres), permettant notamment l'accès à la **piscine intercommunale**.

Qui peut utiliser le service ?

Le service est ouvert à tous, **habitants comme visiteurs** du territoire. Les enfants de moins de 11 ans doivent être accompagnés. Les jeunes peuvent par exemple l'emprunter pour se rendre à des activités culturelles ou sportives, aller à l'auto-école ou voir des amis, les personnes ayant le bras dans le plâtre pour aller faire des courses, les grands-parents pour accompagner leurs petits-enfants à la piscine…

Les véhicules sont **adaptés au transport des personnes à mobilité réduite**.

Comment réserver votre trajet ?

Contactez la centrale de réservation au 0 805 60 81 00 (appel gratuit) :

du lundi au vendredi, de 8 h à 17 h, au plus tard à 16 h la veille de votre déplacement.

Lors de votre appel, merci de préciser :

- les arrêts de départ et d'arrivée,
- le nombre de passagers,
- vos besoins spécifiques (trajet retour, siège enfant, personne à mobilité réduite…).

Le transporteur vous confirmera l'horaire de passage la veille de votre trajet. **Le jour du départ,** présentez-vous à l'arrêt convenu, 10 minutes avant l'heure prévue. **Achat du ticket :** achetez votre ticket TAD directement auprès du conducteur, lors de la montée dans le véhicule.

Tarifs :

2 € le trajet, **soit 4 € l'aller-retour –** *Paiement en espèces (prévoir l'appoint)*

Correspondance gratuite avec les cars liO Hérault Transport, sur présentation d'un ticket valide (ticket TAD ou ticket unitaire liO Hérault Transport). *Validité limitée à 2 heures.*

Les différents bassins desservis :

Découvrez le fonctionnement du transport à la demande et les différents bassins desservis :

https://grandpicsaintloup.fr/actualite/tad-pic-st-loup/

MUNICIPALES 2026

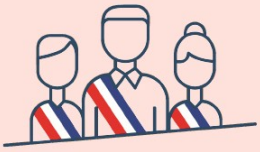

Les électeurs votent pour désigner les **CONSEILLERS MUNICIPAUX**. Lors de la première réunion du conseil municipal, ils élisent le **maire** et ses **adjoints**.

Quel mode de scrutin pour les communes de moins de 1 000 habitants ?

Liste composée d'un seuil minimum de candidats
(en fonction de la taille de la commune).
Une liste peut compter jusqu'à 2 candidats de moins par rapport à l'effectif théorique du conseil municipal.

PANACHAGE INTERDIT
(impossibilité de rayer des noms)
Les bulletins comportant une modification de l'ordre des candidats ou une mention manuscrite sont désormais considérés comme nuls.

Alternance stricte femme/homme ou inversement

Inscription sur les listes électorales
> en ligne jusqu'au 4 février 2026
> en mairie ou consulat jusqu'au 6 février 2026

Kowaa : le don d'objets solidaire et responsable

Kowaa, anciennement connue sous le nom de **Trocr**, est une application innovante qui permet de **donner facilement les objets** dont vous n'avez plus l'utilité.

Sa particularité ? L'objet est offert gratuitement, mais la personne qui le récupère effectue, en contrepartie, **un don à une association**, à partir de quelques euros. Un geste simple qui donne du sens à la transaction.

Contrairement aux plateformes traditionnelles de **seconde main**, il ne s'agit pas ici de vendre, mais bien de **donner**. En retour, **l'acquéreur devient à son tour donateur** en soutenant une association. Une démarche à la fois solidaire, responsable et vertueuse.

Kowaa favorise les échanges locaux : l'application affiche les objets disponibles dans un rayon de 30 km autour de vous. Les remises se font en mains propres, sans envoi postal.

Chaque objet donné permet de collecter des fonds pour une cause solidaire. La Communauté de communes soutient la **recherche contre le cancer**.

Plus d'infos : https://trocr.com/

Rejoins ta communauté éco-solidaire.
Donne ou récupère des objets pour participer à l'action et la solidarité locale.

BESOIN D'UNE SOLUTION DE GARDE POUR VOTRE ENFANT ?

Crèche Les Asphodèles - Valflaunès

Un accueil petite enfance aux tarifs intercommunaux

ASSOCIATION LES LAURIERS

Le TCLH continue de s'équiper !

Pour la **saison 2025-2026**, le club poursuit l'amélioration de ses installations.

Sur le court de Lauret, une **pergola** ainsi que des **tables et des bancs** sont désormais mis à disposition :

- des **joueurs**,
- de leurs **accompagnants**,
- et des **habitants des communes** souhaitant venir encourager nos équipes, ou simplement assister aux cours dispensés par **Paul Wiegandt**, notre professeur de tennis.

Un mur d'entraînement accessible à tous

Le mur d'entraînement est **librement et gratuitement accessible** à toute personne - adulte ou enfant - souhaitant :

- s'initier au tennis,
- s'entraîner en autonomie,
- ou découvrir la pratique avant de se lancer.

Pour ceux qui n'ont pas de matériel, **Paul peut prêter raquettes et balles** avant chaque cours et vous donner quelques conseils techniques.

Planning des cours

Le planning des cours est affiché à l'entrée du court de **Lauret**.

N'hésitez pas à vous y référer pour connaître les horaires et rencontrer Paul.

Un concert solidaire à ne pas manquer !

Après leur concert du nouvel an à Valflaunès, la chorale Les Bouches en chœur, accompagnée de l'organiste Sylvain Pluyaut, vous propose un **concert caritatif le samedi 28 mars à 20 h à l'église Sainte Bernadette de Montpellier** (250 rue du Truel).

Cette soirée sera l'occasion de vivre un moment de partage et de convivialité, tout en apportant un soutien concret à l'association CABAN de Montpellier (Centre d'Accueil Bénévole d'Action de Nuit) qui accueille et accompagne des femmes en situation de grande précarité.

Ce concert s'inscrit également dans le cadre d'un projet solidaire porté par Nora, Juliette et Renaud, trois élèves de terminale impliqués dans l'organisation de cet événement.

La participation est libre, afin que chacun puisse contribuer selon ses possibilités.
Venez écouter, ressentir et soutenir : une soirée où la musique devient solidarité...

Contact : contact@bouches-en-choeur.fr
Plus d'information : https://www.bouches-en-choeur.fr/

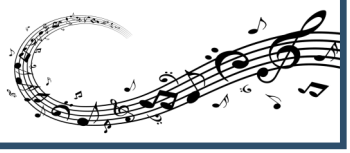

AGENDA

< Samedi 21 février
Repas des Aînés
(Inscriptions clôturées)
Salle polyvalente de Claret

< Dimanche 22 février
Course cycliste « Tour de l'Hortus »

< Dimanche 15 mars
Élections municipales - 1er tour
Salle du Pic Saint-Loup

< Jeudi 19 mars
Commémoration des victimes de la guerre d'Algérie

< Dimanche 22 mars
Élections municipales - 2nd tour
Salle du Pic Saint-Loup

< Dimanche 29 mars
Carnaval des Écoles

< Dimanche 17 mai
FESTA TRAIL

L'association SALTABAT annonce ses deux prochains évènements :

- le dimanche 29 Mars 2026 - Stage et Bal de Danse Trad, avec le collectif YAO à Sauteyrargues :

3h de cours avec des professeurs spécialistes des danses traditionnelles, puis un bal avec des musiciens en live !

- le mercredi 24 juin 2026 - Spectacle d'Arts Multiples au théâtre de Saint-Gély-du-Fesc :

Les élèves-danseurs d'Isabelle Hernandez partageront la scène avec des artistes invités des autres arts (musique, théâtre, cirque, etc.).

Contact : 06.20.46.68.62

contact.saltabat@gmail.com
www.saltabat.com

Course cycliste LE TOUR DE L'HORTUS organisée par la Team Montagnac AC - Dimanche 22 février

Départ de l'épreuve devant la mairie :
- 11h00 : Départ de l'Hortus (5 tours de circuits)
- 11h10 : Départ du Petit Pic (4 tours de circuit)

Les inscriptions papier sont à envoyer à :
Gilles FOUGA
Chemin de Saint Saturnin
9 impasse de la Matte
34320 NEFFIES

Inscriptions sur place, dans la limite des places disponibles.

Inscriptions en ligne - Closes le vendredi 20 février à 15 h

https://www.montagnac-ac.com/le-tour-de-l-hortus

FESTA TRAIL 15e édition - Dimanche 17 mai :

Le Marathon de l'Hortus, la promesse de belles émotions

La course Le Marathon de l'Hortus passera sur notre commune le dimanche 17 mai !

Cette course fait partie du Challenge du Pic Saint-Loup organisé par la Communauté de communes du Grand Pic Saint-Loup.
Parcours : départ de Claret, puis passage sur les communes de Lauret, Valflaunès et Cazevieille pour une arrivée à Saint-Mathieu-de-Tréviers.

Informations complémentaires :
https://festatrail.com/44km-marathon-de-lhortus/